

République FRANCAISE
COMMUNE D'OULLINS-PIERRE-BÉNITE
ARRÊTÉ DU MAIRE

N° SG24_072

Objet : Règlementation de la consommation d'alcool et des rassemblements du 29 juillet au 31 octobre 2024 sur le territoire de la commune de 9h à 13h et de 15h à 1h du mardi au samedi

Le Maire d'Oullins-Pierre-Bénite,

Vu le code général des collectivités territoriales, notamment les articles L 2122-24, L 2212-1 et L 2212-2 ;

Vu le code de la sécurité intérieure et notamment les articles L131-1 et L132-1 ;

Vu le code de la santé publique et notamment l'article L3341-1 ;

Vu le code pénal et notamment l'article R 610-5 ;

Vu le code de procédure pénale et notamment les articles 21 et suivants et 40 ;

Considérant que des groupes se réunissent régulièrement sur certains secteurs de la ville et provoquent des troubles à l'ordre public (nuisances sonores, tumultes, etc.) et à l'hygiène publique (détritus laissés sur place, bris de bouteilles, souillures...);

Considérant que de nombreux faits commis sous l'empire d'un état alcoolique provoquant des troubles à l'ordre public ont été constatés par le service de la police municipale dans certains secteurs de la commune ;

Considérant qu'il y a lieu de prévenir et d'empêcher que des infractions soient commises sous l'emprise de boissons alcoolisées sur le domaine public et qu'il appartient à l'autorité municipale de prescrire les mesures portant réglementation sur la consommation de boissons alcoolisées ;

Considérant que les troubles et infractions occasionnés ont également entraîné de nombreuses plaintes de riverains et de commerçants dans les secteurs de la commune visés par le présent arrêté compte tenu des nuisances occasionnées ;

Considérant que les troubles occasionnés nuisent en effet à la sûreté et à la tranquillité des riverains de ces lieux ;

Considérant qu'il convient, dans le contexte décrit précédemment, de prendre des mesures adaptées dans le cadre de la période estivale pour prévenir de nouveaux troubles à l'ordre public et qu'il revient au Maire d'assurer la tranquillité, l'ordre et la salubrité publique ;

ARRÊTE

Article 1 : Du 29 juillet au 31 octobre 2024 de 9 heures à 13 heures et de 15 heures à 1 heure du matin du mardi au samedi, sont interdits, tous regroupements de personnes non autorisées qui conduisent une occupation prolongée et susceptible de causer des

nuisances sonores, des troubles de voisinage et/ou des atteintes à la salubrité publique des lieux ci-dessous et qui portent atteinte à la tranquillité publique. Cette occupation peut être le fait d'individus non motorisés ou à bord d'un ou plusieurs véhicules.

Dans le même temps et sur les mêmes lieux, la consommation d'alcool sur la voie publique est interdite.

Article 2 : Ces interdictions portent sur les lieux suivants sur le territoire de la Commune :

Tous les parcs et jardins de la commune et dans un périmètre de 100 mètres autour.

Dans un rayon de 100 mètres autour des stations de métro de la commune.

Dans un rayon de 100 mètres autour des établissements scolaires de la commune.

Quartier Haute Roche et centre-ville de la commune déléguée de Pierre-Bénite dans un périmètre délimité par :

- La rue du brotillon sur sa portion comprise entre la rue Stalingrad et la rue de la République.
- La rue de la République sur sa portion comprise entre le chemin du Brotillon et le chemin d'Yvours.
- Le chemin d'Yvours dans sa partie comprise entre le chemin du Brotillon et le chemin de la Gravière.
- Le chemin de la Gravière dans sa portion comprise entre le chemin d'Yvours et la limite de commune.
- La rue Henri Barbusse dans sa totalité.
- La rue Voltaire dans sa portion comprise entre la rue Henri Barbusse et le boulevard de l'Europe.
- Le boulevard de l'Europe dans sa portion comprise entre la rue Voltaire et la rue Stalingrad.
- La rue Emile Zola dans sa portion comprise entre le boulevard de l'Europe et la rue Stalingrad.
- La rue Stalingrad dans sa totalité.
- La rue du 8 mai 1945 du n°1 au n°9.
- L'avenue de Haute Roche au niveau du n°26.

Secteur Canopée dans un périmètre délimité par :

- La rue Voltaire sur sa portion comprise entre la rue Ampère et l'avenue Jean Moulin.
- L'avenue Jean Moulin sur sa portion comprise entre la rue Voltaire et l'allée des sports.
- L'Allée des sports.
- La rue Charles de Gaulle sur sa portion comprise entre l'allée des sports et la rue Constant Charbinat.
- La rue Constant Charbinat sur sa portion comprise entre la rue Ampère et la fin de la voie de circulation pour véhicules.
- La rue Ampère sur sa portion comprise entre la rue Constant Charbinat et la rue Voltaire.

Secteur Saulaie dans un périmètre délimité par:

- L'avenue des saules dans sa portion comprise entre l'avenue Edmond Locard et l'A7.

- L'A7 dans sa portion comprise entre l'avenue des Saules et l'Yzeron.
- L'Yzeron dans sa portion comprise entre la D486
- La D486 dans sa portion comprise entre l'Yzeron et la rue Orsel.
- La rue Orsel dans sa totalité.
- La rue Louis Aulagne dans sa portion comprise entre la rue Orsel et la rue Parmentier.
- Le parking Aulagne.
- Le secteur compris entre le parking Aulagne et l'avenue Edmond Locard (voir plan en annexe).
- L'avenue Edmond Locard dans sa portion comprise entre l'Yzeron et ses berges et l'avenue des saules (y compris l'emprise du Pôle Multimodal dans sa totalité).

Secteur du Golf :

- La rue Salvador Allende dans sa totalité.
- La rue Francisque Jomard dans sa portion comprise entre la rue Salvador Allende et la limite de commune au sud.
- La limite de commune au sud et la rue Salvador Allende.

Place Arlès Dufour dans le périmètre délimité par :

- La rue Narcisse Bertholey dans sa portion comprise entre la rue Lortet et la rue Marceau.
- La rue Marceau dans sa portion comprise entre la rue Narcisse Bertholey et la rue de la république.
- La rue de la république dans sa portion comprise entre la rue Marceau, la grande rue.
- La grande rue, dans sa portion comprise entre la rue de la république et le passage Geneviève Anthonioz De Gaulle.
- Le passage Geneviève Anthonioz De Gaulle dans sa totalité.

Secteur des ifs dans le périmètre délimité par :

- La rue Francisque Jomard sur sa portion comprise entre le chemin de Sanzy et la rue de l'oasis.
- La rue de l'oasis sur sa portion comprise entre la rue Francisque Jomard et l'allée des fleurs.
- L'allée des fleurs, sur sa portion comprise entre la rue de l'oasis et le chemin de Sanzy.
- Le chemin de Sanzy, sur sa portion comprise entre l'allée des fleurs et la rue Francisque Jomard.

Secteur Montmein :

- L'intégralité du boulevard de l'Europe- ainsi que ses alentours immédiats.

Secteur Grande Rue :

- Sur sa section comprise entre le pont d'Oullins et l'intersection grande rue / rue du Perron et ses alentours immédiats.

Secteur la Cadière dans le périmètre délimité par :

- La rue Lionel Terray dans son intégralité
- Le chemin du Buisset jusqu'à son intersection avec le chemin de la Cadière.
- Le chemin de la Cadière sur sa portion comprise entre le chemin du Buisset et la rue de la Cadière.

- Le chemin de la Cadière sur sa portion comprise entre le chemin de la Cadière et le boulevard de l'Yzeron.
- Le boulevard de l'Yzeron sur sa portion comprise entre la rue de la Cadière et le pont de l'Yzeron.

Secteur la Clavelière dans le périmètre délimité par :

- La rue Louis Auguste Blanqui dans sa portion comprise entre la rue Aulagne et la rue Chartron.
- La rue Chartron dans sa portion comprise entre la rue Louis Auguste Blanqui et la rue Jaquard.
- La rue Jaquard dans son intégralité.
- La rue Louis Aulagne dans sa portion comprise entre la rue Jaquard et la rue Louis-Auguste Blanqui.

Secteur ZAC des Mûriers, chemin du barrage dans le périmètre délimité par :

- Le chemin du barrage dans sa portion comprise entre la D15 et la station d'épuration.
- La station d'épuration en limite est.
- La portion de route comprise entre la rue de la gare et la station d'épuration.

Plan des périmètres en annexe.

Article 2 : En cas de non-respect des dispositions définies aux articles du présent arrêté, les infractions constatées et verbalisées seront passibles d'amendes prévues au Code Pénal pour les contraventions de première classe (38 euros).

Article 3 : Le Directeur Générale des Services de la commune d'Oullins-Pierre-Bénite, le Directeur Interdépartemental de la Police Nationale de secteur, le Chef de Service de la Police Municipale d'Oullins-Pierre-Bénite sont chargés chacun en ce qui le concerne de l'exécution du présent arrêté.

Article 4 : Une copie du présent arrêté sera adressée à la Préfecture du Rhône ainsi qu'au Commissariat d'Oullins-Pierre-Bénite

Certifié exécutoire par :
Transmission en préfecture le
Mise en ligne le

Jérôme MOROGE
Maire
Conseiller régional

**Fait à Oullins-Pierre-Bénite,
Le 25 juillet 2024**

**Jérôme MOROGE
Maire
Conseiller régional**

Le présent arrêté peut faire l'objet d'un recours contentieux, devant le Tribunal Administratif de Lyon par le biais d'une requête sous format papier ou déposée sur le site www.telerecours.fr, dans un délai de deux mois à compter de sa notification ou de sa publication. L'auteur de l'arrêté peut également être saisi d'un recours gracieux dans le même délai. Cette démarche prolonge le délai de recours contentieux qui doit alors être introduit dans les deux mois suivant la réponse (l'absence de réponse au terme d'un délai de deux mois vaut décision implicite de rejet).

Quartier Haute Roche et centre-ville



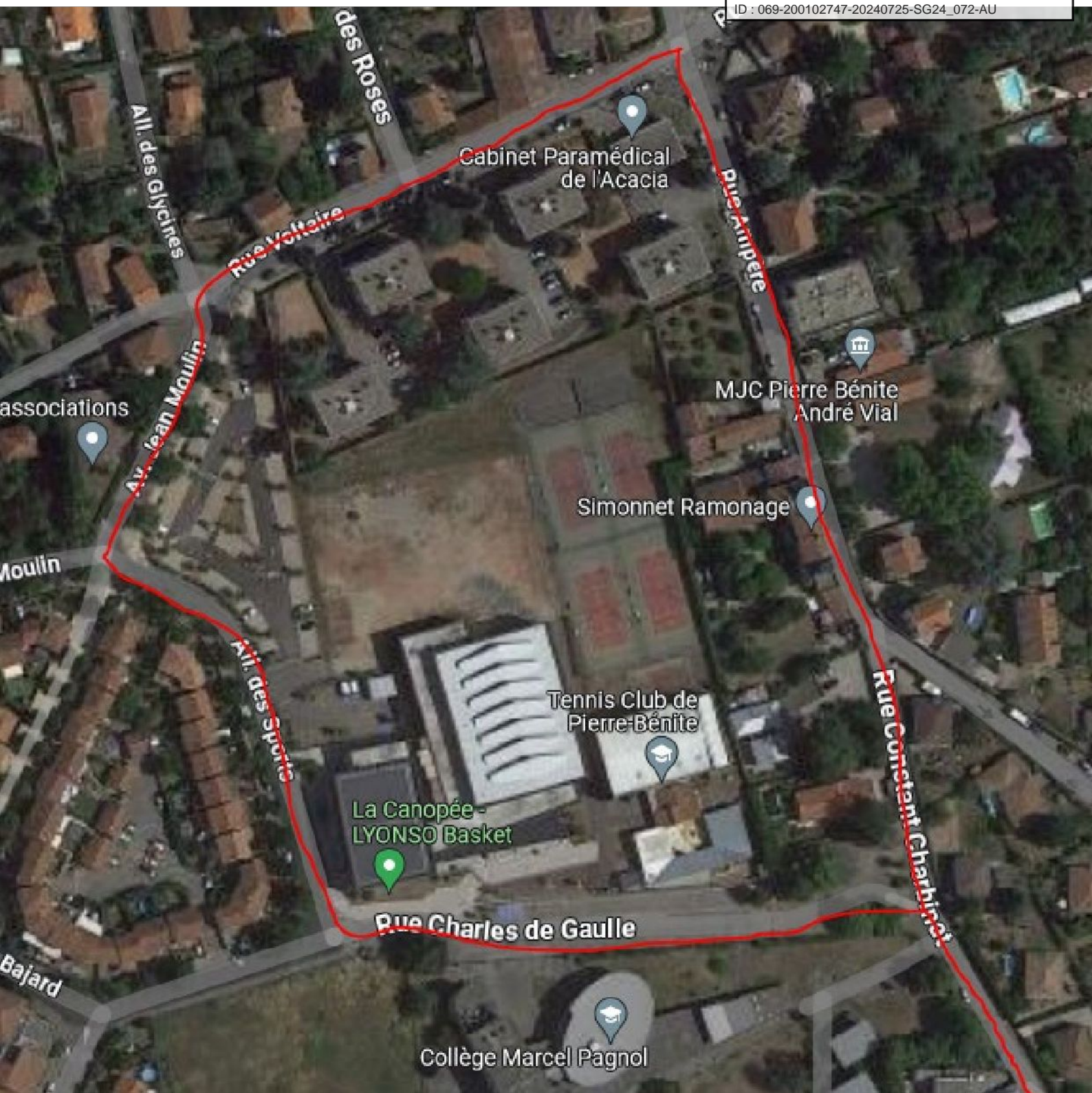



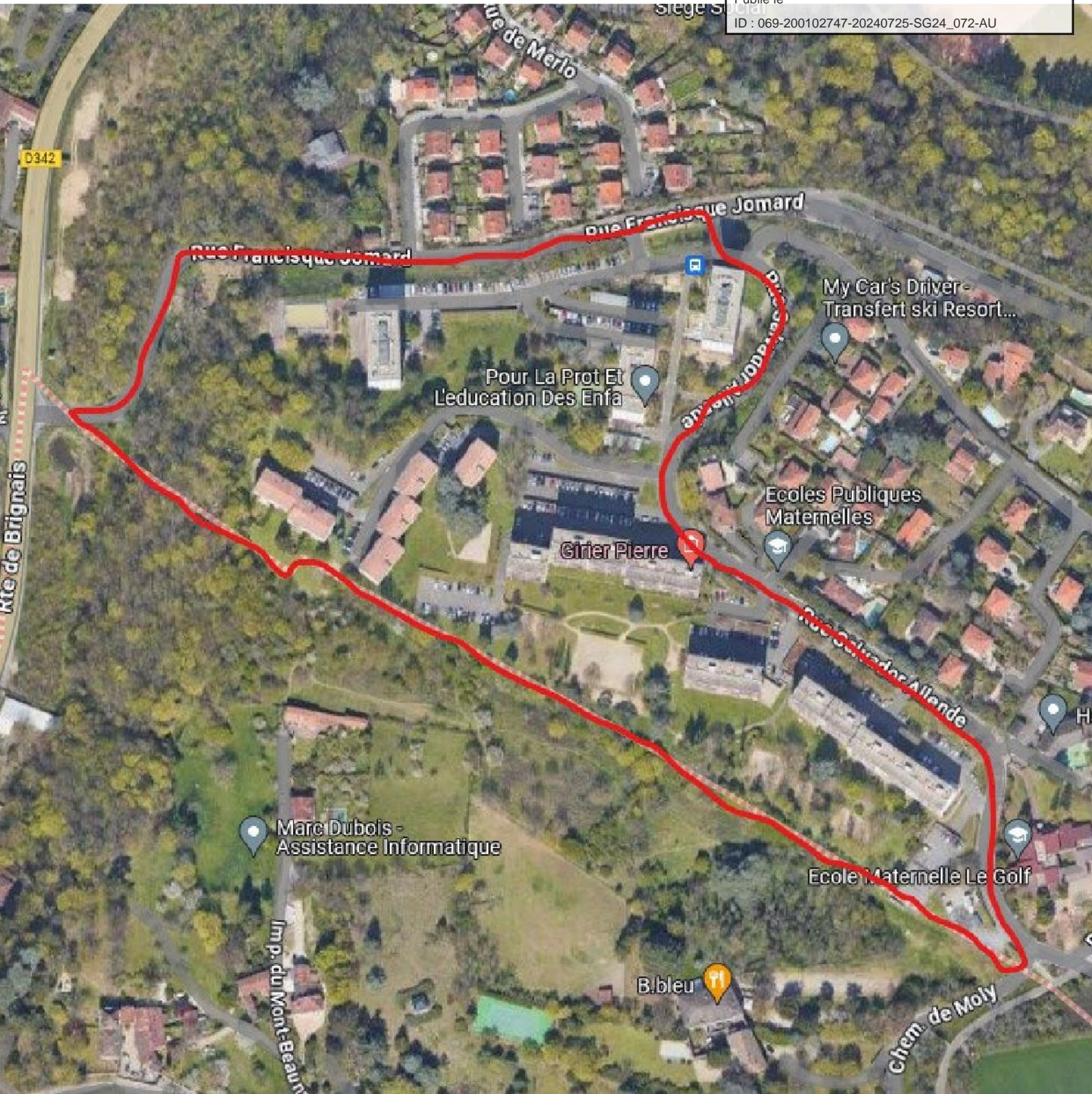

Place Arlès Dufour :

Envoyé en préfecture le 26/07/2024
Reçu en préfecture le 26/07/2024
Publié le
ID : 069-200102747-20240725-SG24_072-AU





Secteur Montmein :

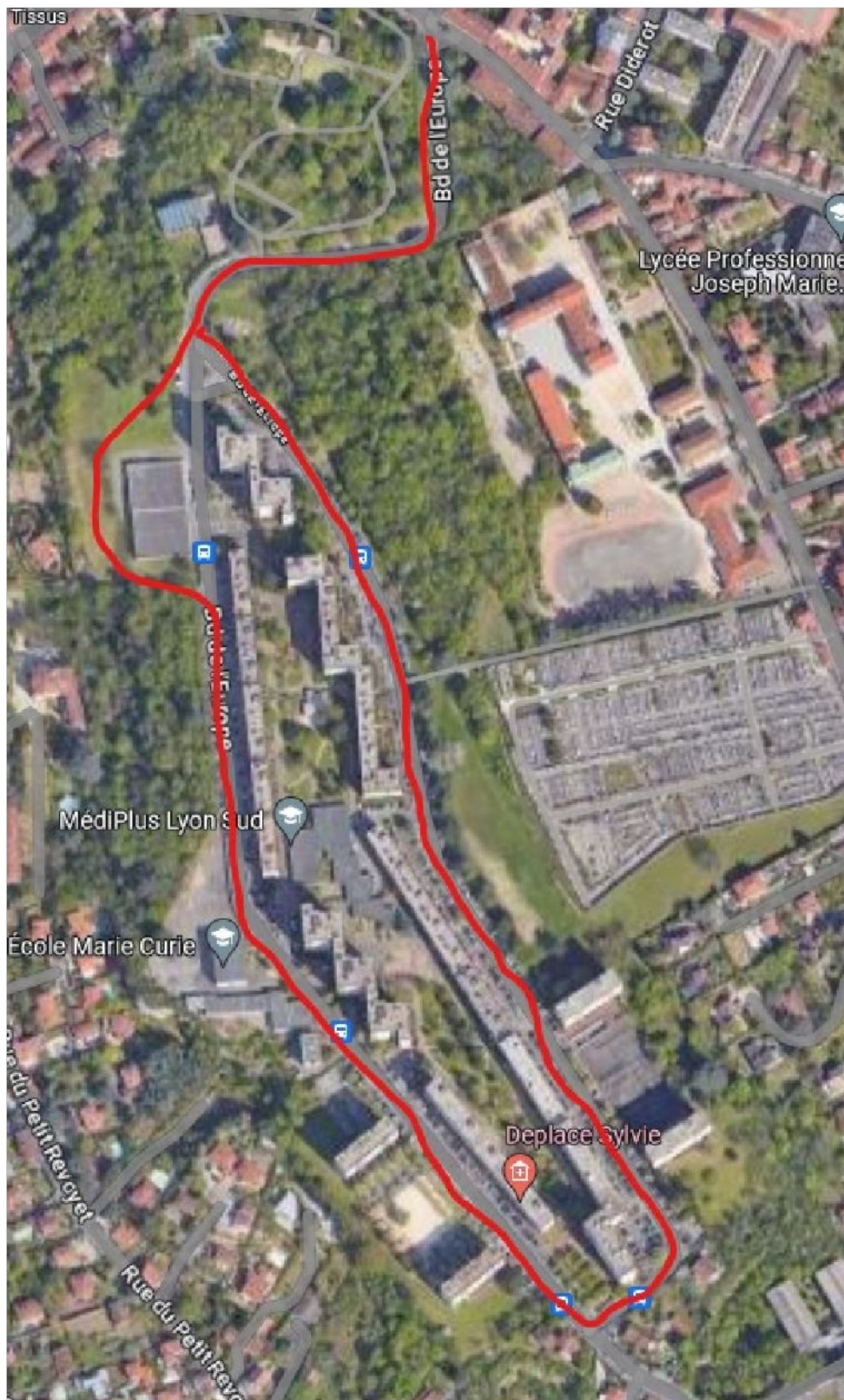

Secteur Grande Rue :

Envoyé en préfecture le 26/07/2024

Reçu en préfecture le 26/07/2024

Publié le

ID : 069-200102747-20240725-SG24_072-AU







Commune d'Oullins-Pierre-Bénite – Arrêté n°SG24_072

Secteur ZAC des Mûriers :

